

Bulletin communal officiel

Florefe



Le mot du bourgmestre

A l'issue des vacances scolaires, du festival Esperanzah!, de la plaine de vacances communale et des stages de toutes sortes (Centre culturel, Centre sportif, ADSL,...), du Méga Défi (manifestation à laquelle l'équipe floreffoise a été à deux doigts de la victoire) et des Joutes floreffoises, de la Journée Découverte de Floreffe (Office du Tourisme) et des marches des Zouaves et des Turcos, du 150ème anniversaire de la découverte des grottes de Floreffe, sans omettre les kermesses (avec notamment la réapparition, après quarante ans d'absence, du cortège de chars folkloriques à Soye) et les innombrables fêtes des voisins ou de quartiers, voici pour les plus jeunes l'occasion arrivée d'étreindre les cartables avant de découvrir de nouveaux enseignants et, surtout, de retrouver les condisciples quelque peu perdus de vue...

Pour les autres, septembre évoque les fêtes de Wallonie ou encore, les Journées du patrimoine, c'est selon. L'ampleur prise par les premières à Namur, si proche, incite plutôt les Floreffois à y participer plutôt qu'à chercher à n'en développer qu'une pâle copie.

En revanche, grâce à l'ASBL Florès et à la mobilisation de nombreuses bonnes volontés, nous vivrons les 11 et 12 septembre, deux journées riches de découvertes de notre patrimoine local et du savoir-faire d'artisans de chez nous, autour de l'ancien Colombier de l'Abbaye et de ses abords, en cours d'aménagement. Après la journée découverte de Floreffe du mois d'août, cette approche de l'ensemble prestigieux que constituent l'Abbaye et son site, complète avec bonheur une meilleure connaissance de notre passé.

D'autre part, le dimanche 3 octobre verra s'ouvrir les portes de plusieurs entreprises locales dans le cadre, là aussi, d'une « Journée Découverte Entreprises » : une manière de mieux appréhender l'aspect et les réalités économiques qui constituent un pan important de notre vie quotidienne.

Ainsi, demain, les Floreffois seront impardonnables qui prétendraient ignorer leur milieu de vie.

Enfin, nous apprenons la désignation par Mgr Van Cottem, nouvel Evêque de Namur, de M. le Chanoine Jacques Lamsoul, responsable administratif et financier des services de l'évêché, en qualité de curé de la paroisse de Soye : nous lui souhaitons la bienvenue et un ministère gratifiant au service de ses paroissiens.

Votre Bourgmestre
André BODSON

Sommaire

Le mot du bourgmestre	3
Travaux – Mobilité.....	4
Echos du Conseil communal.....	6
Etat civil	6
Bibliothèque	7
Plan communal de mobilité	9-12
Echos des associations	13
Agenda	14
Portrait	16
Culture	17
Sport	18

→ Consultez le site Internet de la commune de Floreffe (www.floreffe.be) : des informations sur les services, les activités, les associations, les commerces... sont régulièrement mises à jour.

Photo de la couverture : Vue sur les installations ALIA2 et du Bep Environnement - © BEP
Détails p 8



Travaux

			
<p>Mois de mai et juin chahutés pour l'école de Floriffoux. Le service communal des Travaux a consacré une journée entière au déménagement. Elèves et enseignants ont terminé l'année dans les locaux aménagés au sein des anciens établissements Albert, rue Riverre.</p>	<p>Mai et juin, c'est aussi bon nombre de festivités. L'une des plus importantes, en matière de charge de travail pour le service des Travaux, est sans aucun doute la brocante : de nombreuses heures de préparation (signalisation, chapiteaux, barrières Nadar, etc...) et deux nuits consécutives à prester pour le nettoyage et les démontages divers.</p>	<p>Le ferronnier en travail extérieur, pour le placement des suspensions de jardinières, réalisées par ses soins pour le pont de Mauditiennes.</p>	
			
<p>Les tracteurs du service Travaux en action sur le terrain de football de Floreffe-centre : tontes, épandages d'engrais, décompactage, sablage et sur-semis sont à l'ordre du jour.</p>	<p>A la rue Stévens, les maçons s'attaquent au démontage et remontage d'un mur communal de soutènement qui menaçait de s'effondrer.</p>	<p>Comme chaque année, le début des vacances est marqué par l'opération « Commune propre ». Six étudiants, accompagnés de trois ouvriers communaux, arpentent les rues de la commune afin de ramasser les détritrus.</p>	<p>Les membres du Collège communal, la Secrétaire communale ainsi que le personnel du service Travaux se sont récemment réunis autour de Christian Yraly pour fêter son départ à la retraite.</p>

Mobilité



Journée vélo : le dimanche 26 septembre.

Depuis plusieurs années, l'administration communale organise, dans le cadre de la semaine européenne de la mobilité, une journée « découverte de la commune à vélo ». Cette activité offre l'occasion de découvrir certains quartiers, de se rendre compte que le remplacement de la voiture par le vélo pour des petits déplacements, « c'est bon pour la santé et pour l'environnement ». La journée débute par un petit déjeuner organisé par la section locale de la Ligue des Familles puis des promenades en groupes sillonnent la commune. Les parcours choisis sont relativement plats, sécurisés et il est possible de limiter la distance en utilisant des raccourcis. Ils sont donc accessibles à tous. L'occasion de tenter l'expérience et de goûter ainsi au plaisir de faire un tour ensemble...



De 8h30 à 9h30, sous chapiteau à l'entrée du Centre sportif : le groupe de Floreffe de la Ligue des Familles vous invite à venir déguster des produits locaux et issus du commerce équitable lors d'un petit déjeuner matin-malin. Participation : 1€. Renseignements et réservations auprès de Claudine Demanet - 081/45.03.55.

A 10h00 et à 14h30 : départ pour une promenade à vélo en groupe à travers différents quartiers de la commune. Le parcours proposé est assez court (une quinzaine de kilomètres) et conçu à l'intention des familles et cyclistes de tous âges. Durée : environ 1h30. Lieu de rendez-vous : chapiteau devant le Centre sportif.

Possibilité de tester des vélos à assistance électrique.

Echos du Conseil communal

CONSEIL COMMUNAL DU 17 MAI 2010

Après avoir pris connaissance du rapport annuel du Conseiller en Energie, le Conseil communal a approuvé les points suivants : ordres du jour des Assemblées générales de la SWDE, de l'INASEP, du BEP Environnement et du BEP Expansion économique ; contrat d'égouttage de la SPGE pour l'assainissement des eaux résiduaires urbaines ; dotations communales des ASBL « Maison communale d'Accueil de l'Enfance de Floreffe », « Office du Tourisme de Floreffe », « Centre sportif de Floreffe » et « Centre culturel de Floreffe » ; recours à une centrale de marchés à constituer par IDEG pour les travaux de pose de points lumineux (éclairage public) pour une période de trois ans ; diverses modifications au Règlement général de police commun à la zone Entre-Sambre-et-Meuse ; désignation de Mme Wattiez dans le cadre des amendes administratives environnementales ; approbation du règlement d'ordre intérieur de l'atelier de repassage « Il faut l'fer » (CPAS) ; prise de connaissance du rapport d'activités de la Commission Locale d'Energie (CPAS). Il a également donné un avis favorable sur les comptes 2009 des Fabriques d'églises de Franière et de Soye, a ratifié des désignations d'enseignants et a désigné un conseiller en environnement pour l'année 2010.

CONSEIL COMMUNAL DU 28 JUIN 2010

Le Conseil communal a rendu un avis favorable sur le compte 2009 de la Fabrique d'église de Floreffe. Il a ensuite adopté les points suivants : Plan général d'urgence et d'intervention (PGUI) ; document de Plan Communal de Mobilité qui sera soumis à enquête publique ; projet d'extension de l'école de Soye (décision de principe) ; le compte budgétaire 2009 et le compte de résultats et bilan au 31/12/2009 de la commune ; les modifications budgétaires 2010 à l'ordinaire et à l'extraordinaire ; désignation de l'INASEP en vue d'établir une fiche d'investissement relative à des travaux d'égouttage d'un tronçon de la rue Roberstart à Floreffe ; mode de passation de marché et conditions du cahier spécial des charges pour le financement des dépenses extraordinaires 2010 ; achat d'une machine de traçage routier ; remplacement des luminaires des bureaux du CPAS ; remplacement de la chaudière de l'école maternelle de Buzet ; l'avenant n°5 concernant la restauration du Colombier de Floreffe ; ordres du jour des Assemblées générales d'IDEG, d'IDEFIN et de la Terrienne du Crédit social ; la dotation à la zone de police Entre-Sambre-et-Meuse. Il s'est également prononcé sur des ratifications de désignation d'enseignants et sur des demandes d'interruption de carrière.

Consultez les ordres du jour et les procès-verbaux intégraux des conseils communaux sur www.floreffe.be ou demandez-les au service "communication" - 081/44.89.01.

Etat civil

NAISSANCES DU 1ER MAI AU 30 JUIN 2010

09/05/2010 : Enya Crevecoeur, fille de Patrick et de Jennifer Mahin
12/05/2010 : Emilie Delforge, fille de Luc et de Victoria Grobelle
14/05/2010 : Laora Boland, fille de Frédéric et de Sylvie Mignolet
15/05/2010 : Abel Montulet, fils de Patrick et de Barbara Bodson
18/05/2010 : Diego Tondat, fils de Patrick et de Géraldine Pozzi
21/05/2010 : Emma Raymond, fille de Christophe et de Ludivine Gilain
25/05/2010 : Arthur Delaporte, fils de Quentin et de Geneviève Bombaerts
29/05/2010 : Cassandre Motte, fille de Philippe et de Virginie Balant
09/06/2010 : Neil Bertrand, fils de Fabien et de Stéphanie Delfosse
10/06/2010 : Quentin Linard, fils de Luc et d'Anne-Marie Sojka
12/06/2010 : Noa Angenot, fils de David et de Sévrine Radu
16/06/2010 : Hugo Schmitz, fils de Geoffrey et d'Anne Rogier
22/06/2010 : Eliot Coos, fils de Benjamin et de Marie-Aurore Deleuze
24/06/2010 : Jade Henry, fille de Johan et de Sophie Demeirleir
29/06/2010 : Zoé Goblet, fille de Jordan et d'Aline Michel
29/06/2010 : Hadrien Encart, fils de Ruddy et de Mélanie Corbu

MARIAGES DU 1ER MAI AU 30 JUIN 2010

08/05/2010 : Catherine Belin et Emmanuel Seny
08/05/2010 : Coralie Theunissen et Sébastien Godefroid
22/05/2010 : Isabelle Denis et Luc Detroz
22/05/2010 : Angélique Degive et Vincent Moureau
29/05/2010 : Marilyne Lucas et Andy Stassin
19/06/2010 : Sylviane Laviolette et Philippe Pecheur
26/06/2010 : Florence Capieaux et Alex Vandurme

DÉCÈS DU 1ER MAI AU 30 JUIN 2010

04/05/2010 : Suzanne Préter, épouse d'Albert Latour
08/05/2010 : Stéphane Laborne
12/05/2010 : Marie Marique, épouse de Jean Sprimont
15/05/2010 : Marie-Cécile Bechoux, épouse d'Etienne Gilon
17/05/2010 : Robert Maupertuis, époux de Jeanne van des Brekel
23/05/2010 : Alain Deguillaume, époux de Claudine Bierlair
03/06/2010 : Robert Culot, époux de Marie Buyel
07/06/2010 : Gérard Peiffer, époux de Paulette Buchholz
09/06/2010 : Jeanne Thill, épouse de Jean Mathieu
12/06/2010 : Michel Dirix, époux de Marie Grégoire
13/06/2010 : Hélène Hente, épouse de Raymond Pluquet
24/06/2010 : Marie Henquinbrant, épouse de Jules Doumont
27/06/2010 : Marie Dinant, épouse de Francis Léonard
30/06/2010 : Mariette Schmickratte, épouse d'André Beaufort

NOCES D'OR

DU 1ER SEPTEMBRE AU 31 OCTOBRE 2010

03/09/2010 : Anne-Marie Denis et Michel Horion
08/10/2010 : Annie Marchal et Raymond Pete dit Petre



"Lâcher de conteurs"

Le samedi 2 octobre à 15h00, la Bibliothèque Communale de Floreffe ouvrira ses portes pour une conterie destinée aux enfants de 4 à 8 ans organisée conjointement par la Bibliothèque principale et le Théâtre d'Amateurs de la Province de Namur (TAP'S).

Les petits frères et petites sœurs, accompagnés de leurs parents, pourront découvrir, au même moment, l'atelier "les p'tits bouts" animé par Marie Chaussée.

Comptines, petites histoires et jeux de doigts seront au programme des tout-petits pour une découverte de la littérature jeunesse.

Les Matinées de la Bibliothèque communale

Animation ABCDaïre, le samedi 11 septembre de 9h30 à 12h30, par M-C Lawarée de la Bibliothèque principale de Namur. Les enfants de 8 à 10 ans découvriront des imagiers, par le biais d'histoires et jeux de lettres, et réaliseront un mini-abécédaire.

Présentation d'un ouvrage

Le livre intitulé Glossaire d'Arsimont, contribution au parler de la Basse-Sambre vient de paraître. Cet ouvrage est un dictionnaire authentique du wallon parlé à Arsimont au 19e siècle, contenant les mots les plus souvent utilisés dans la vie quotidienne. Créé en 1918 par Louis Verhulst, sous format de fiches manuscrites, il a été remarqué par les dialectologues de l'Université de Liège et a reçu, en 1920, la médaille d'argent de la Société de Langue et Littératures Wallonnes. De 2001 à 2005, Julie Servotte, sous la direction de Marie-Guy Boutier, professeur à l'Université de Liège, a rassemblé, corrigé, retravaillé et réorganisé ces différentes fiches dans un ouvrage concis. L'objectif de cette édition critique est de partager avec le lecteur les souvenirs d'un passé collectif souvent méconnu ou ignoré.

Ce livre broché de plus de 300 pages, réalisé dans un format 16/24, est proposé au prix de 15,00€, livraison incluse.

Commande à envoyer à Julie Servotte, 11 rue de l'Eglise, 5150 Floreffe ou à l'adresse électronique julie-servotte@skynet.be, en mentionnant vos coordonnées complètes (nom + adresse). Versement à effectuer sur le compte 000-0184177-71 au nom de Julie Servotte avec en communication « Glossaire d'Arsimont (+ le nom de la personne s'il est différent de celui apparaissant sur le virement) ». L'ouvrage sera envoyé par la poste dès réception du paiement.

L'Epopée de la plume métallique en Belgique



Plus d'un siècle nous sépare d'un épisode industriel méconnu de la plupart d'entre nous. La création d'une des deux seules manufactures de plumes de Belgique. Basé sur des documents inédits, l'ouvrage restitue fidèlement son histoire. Celle-ci commence à Boulogne sur Mer, passe par Riga, Tournai et s'achève à Floreffe. Cet ouvrage est édité à 200 exemplaires, il est disponible auprès de l'Office du tourisme de Floreffe et chez les deux auteurs. Il est vendu 35 euros + 5,7 euros de frais de port.

Contacts: Robert Alexis, n° 5rue Georges Williams, 1400 Nivelles. Tél: 067/490833
Robert.alexis@skynet.be

Daniel Mine, 2A, avenue Léopold 1330 Rixensart tél: 02/6533058
dany.mine@skynet.be

Chaque premier dimanche d'octobre, la Journée Découverte Entreprises est l'occasion pour de nombreuses entreprises de s'afficher sous leur meilleur jour au grand public.

Cette année, la Commune de Floreffe est mise à l'honneur dans le cadre de cette action à travers la participation de cinq entreprises qui vous ouvriront leurs portes ce 3 octobre de 10 à 17 heures.

Informations au 081/44.71.18 ou www.jde.be



	<p>Maison passion et Abihome, Vérandas, pergolas, châssis, extensions en bois, Découvrez dans leurs ateliers les coulisses d'un projet Maison Passion : matériaux dernier cri, découpe, assemblage, pré-montage. Rencontrez leur équipe technique, posez-leur vos questions, votre projet les passionne déjà ! <i>Rue Riverre n°11</i></p>
	<p>Alia2, la plus grande usine de fabrication d'aliments composés pour animaux sur le territoire wallon, issue d'un partenariat entre la SCAM et Vanden Avenne-Ooigem. <i>Rue Riverre n°105</i></p>
	<p>Nouveau site intégré de gestion des déchets de la province de Namur ! Ce site industriel flambant neuf vous donnera l'occasion de suivre le parcours des déchets tels que le bois, les encombrants, les organiques ou les déchets résiduels depuis leur collecte jusqu'à leur filière de valorisation/recyclage. Le site accueille également pour l'occasion l'exposition itinérante de Fost Plus sur le rôle des emballages. Cette visite ravira à coup sûr petits et grands ! <i>Route de la Lache 4</i></p>
	<p>Les déchets retrouvent une noblesse par le biais des leurs activités de recyclage. HUBLET c'est également des activités en parallèle avec les entreprises du groupe : la stabilisation des matériaux recyclés, stabilisation de terres avec de nouveaux procédés donnant un bilan écologique très positif. Quelles activités et machines hors normes à découvrir : Démolition (machines et outils hors normes), stabilisation de recyclés, de terres, terrassement, recyclage, tri et concassage, service container, démantèlement et collecte d'amiante, création, techniques et matériaux pour construction de voiries. <i>Rue des Artisans n°12</i></p>
	<p>Depuis maintenant quelques années, l'atelier de repassage / titre services « Il faut l'Fer ! » fait gagner du temps à de nombreux citoyens ! L'équipe qui prend en charge les mannes de repassage est composée de personnel expérimenté. L'atelier est dorénavant aménagé dans un espace remis à neuf au centre de Floreffe. Un investissement important a été fait afin d'offrir un accueil fonctionnel et dynamique. <i>Rue Emile Romedenne 36</i></p>



Vue sur les installations de ALIA2 et du BEP Environnement © BEP

Plan communal de Mobilité de Floreffe

En vue d'améliorer la sécurité des usagers de la route et des riverains mais aussi de favoriser une mobilité plus respectueuse de notre environnement, le Conseil communal a décidé de faire établir un Plan Communal de Mobilité (P.C.M.). L'étude a été confiée aux bureaux Transitec et ICEDD, installés à Namur. Le Service public de Wallonie (SpW) subsidie ce projet à raison de 75%.

Cinq objectifs spécifiques ont été retenus :

- Dégager les principes directeurs pour un aménagement du centre de Floreffe en tenant compte de l'habitat, du commerce, des fonctions scolaires, du patrimoine
- Analyser les flux de circulation, délimiter les zones problématiques en ce qui concerne la sécurité routière et proposer des actions qui améliorent celle-ci
- Elaborer un plan de développement de la mobilité douce (piétons, cyclistes)
- Proposer, sur base de la desserte actuelle en transports en commun des améliorations en ce qui concerne les lignes, la couverture des quartiers, les aménagements des abords de gares
- Analyser les modes de déplacement scolaire et proposer des alternatives

La première phase du PCM a consisté à établir un diagnostic. Celui-ci a été présenté publiquement le 27 mai 2009 et les membres du Conseil communal, la Commission Consultative d'Aménagement du Territoire et de la Mobilité (CCATM), le conseil consultatif de mobilité et sécurité routière, le conseil consultatif des aînés ainsi que des citoyens ont communiqué leurs remarques et suggestions. Une réunion a également été organisée avec les commerçants du centre.

Sur cette base, des propositions concrètes ont été établies : elles font l'objet d'un document qui pourra être consulté dans le cadre de l'enquête publique et qui sera présenté

le lundi 11 octobre à 19h30, à la salle communale, rue Joseph Piret.

Nous vous invitons à participer à cette soirée, à consulter le document qui constitue le PCM et surtout, dans le cadre de l'enquête publique, à émettre vos remarques et propositions

Des propositions pour une meilleure sécurité et accessibilité des quartiers

Le Conseil communal de Floreffe vous invite à la présentation publique du projet de Plan Communal de Mobilité, qui aura lieu :

le lundi 11 octobre 2010 à 19h30, à la salle communale (rue Joseph. Piret)



Les grandes options

Réaménager la RN90 dans la traversée de Floreffe

La traversée de Floreffe par la RN90 doit être repensée suivant un triple objectif :

- Améliorer le fonctionnement du carrefour des Tourettes pour éviter les encombrements ;
- Sécuriser les accès aux différents quartiers qui la bordent ;
- Assurer un accès sécurisé au centre de la commune en complément du rond-point du Séminaire

A court terme, les feux du carrefour des Tourettes devraient être améliorés pour augmenter la capacité du flux de véhicules en provenance de Suarlée. A plus longue échéance, un réaménagement complet du carrefour sera indispensable.

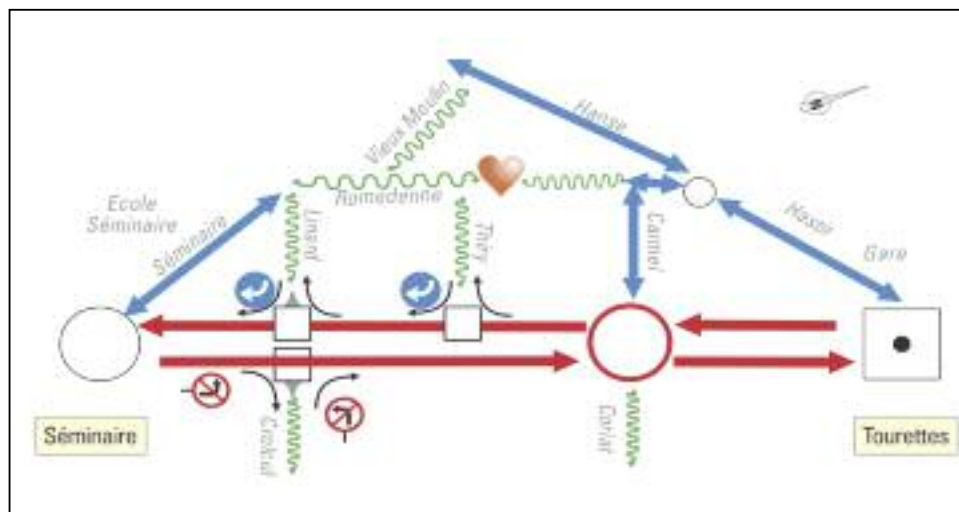

Dans la traversée de Floreffe, il est envisageable de canaliser le trafic sur une voie de circulation dans toute la traversée. Il conviendrait parallèlement de ne plus permettre les tourne-à-gauche dans les carrefours des voiries locales. Pour permettre les rebroussements et inciter à la modération des vitesses, un giratoire est proposé au carrefour de la rue du Carmel et du Coriat (ou à un autre endroit situé davantage en direction de la gare, à définir en fonction de projets d'extension de la zone d'habitat dans le centre).

Sécuriser les traversées de villages

La sécurisation des quartiers résidentiels est une priorité qui se traduit par la définition de plusieurs zones d'aménagement en vue d'y maîtriser les vitesses. Des effets de porte traduits par des aménagements spécifiques seront réalisés pour marquer visuellement les entrées de village et inviter les automobilistes à adapter leur vitesse.

Mieux partager l'espace public entre les différents usagers

Pour répondre aux besoins des piétons et cyclistes et afin de faire de ces modes de déplacements une alternative efficace à la voiture pour les petits déplacements quotidiens (accès aux écoles, commerces, services), le PCM propose un réseau d'itinéraires cyclables et piétons cohérent. Le réseau sera aménagé autour de trois branches structurantes convergeant vers le centre de Floreffe :

- L'axe Floriffoux – Floreffe (comportant une liaison aussi avec Malonne) et nécessitant la sécurisation à hauteur du pont de Sambre;
- L'axe Soye-Franière-Floreffe, proposant notamment une piste cyclable bidirectionnelle pour relier les deux noyaux d'habitat ;
- L'axe Buzet-Floreffe, prévoyant une piste cyclable sur la N928.

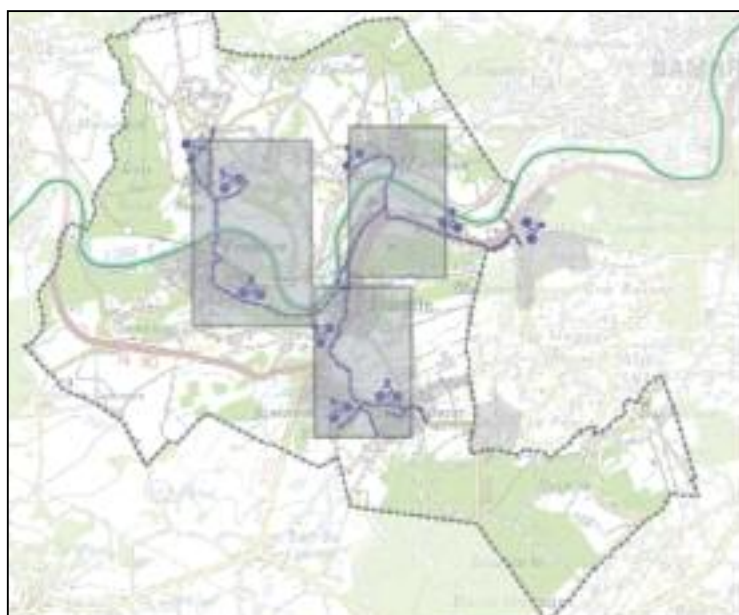



ENQUETE PUBLIQUE

Après plusieurs mois d'études, le Plan Communal de Mobilité arrive à sa phase d'enquête publique.

CONSULTER LE PROJET DE PCM

L'administration communale de Floreffe organise une enquête publique **du lundi 20 septembre au vendredi 5 novembre**. Durant cette période, le rapport de synthèse est :

- consultable auprès du service de l'urbanisme, les jours ouvrables de 8h30 à 12h00 et les mardi, mercredi et vendredi de 13h00 à 16h00 ;
- téléchargeable sur notre site internet à l'adresse : www.floreffe.be.

Une séance publique d'information suivie d'un débat sera organisée

le lundi 11 octobre à 19h30 à la salle communale de Floreffe.

RENDRE UN AVIS SUR LE PROJET

Vous êtes invité à communiquer vos remarques à l'attention du Collège communal, rue Emile Romedenne, 9 à 5150 Floreffe, soit par courrier, soit par courrier électronique à l'adresse info@floreffe.be

Sur la base de vos remarques et suggestions, les adaptations pertinentes seront apportées à l'étude, ensuite le PCM sera validé et sa mise en œuvre initiée.



Echos des associations

Les Femmes Prévoyantes Socialistes



Reprise des cours **le mercredi 15 septembre**.

Au programme :

- couture tous les mercredis de 8h30 à 12h00 ;
- artisanat tous les mardis de 16h30 à 20h00 ;
- dessin aquarelle tous les mercredis de 13h à 16h00 ;
- peinture sur soie à partir d'octobre tous les vendredis de 13h00 à 16h00.

Renseignements : Mme Rachel Mucie – 081/44.06.80 – 0474/77.51.34

Le Syndicat d'initiative de Soye organise :

Le samedi 25 septembre à 15h, son goûter annuel pour les aînés au Cercle Saint Joseph de Soye. L'après-midi sera animée par le groupe Boléro, l'entrée est gratuite et ouverte à tous.

Renseignements : Mme Rachel Mucie – 081/44.06.80 – 0474/77.51.34

Le dimanche 26 septembre, une marche annuelle dans le village. Plusieurs circuits seront proposés pour satisfaire la marche familiale ou sportive. Le départ se fera entre 10h et 12h au Cercle Saint Joseph de Soye. Une petite restauration est prévue à partir de 12h. Renseignements : M. Jean-Marie Jouniaux – 081/44.52.39

Bourse aux jouets et aux livres de la Ligue des Familles à la salle paroissiale de Floreffe

Dépôt : vendredi 22 octobre de 15h à 19h

Vente : **samedi 23 octobre** de 9h à 10h pour les membres et de 10h à 12h pour tous

Reprise : samedi 23 octobre de 16h à 17h

Une liste de 15 jouets (1€ pour les membres et 3,50€ pour les non-membres) et une liste gratuite de 15 livres pour enfants. Jouets en bon état et petites pièces emballées

Renseignements : Claudine Demanet - 081/45.03.55 – 0485/05.36.40 - hubeaux.demanet@base.be



Le Conseil consultatif des aînés

Tous les 3èmes vendredis du mois, le Conseil consultatif des aînés organise des promenades aux alentours de Floreffe. Le rendez-vous est fixé au Centre sportif communal de Floreffe à 13h.

Renseignements : M. Guy Duchêne – 081/35.05.01 – gde@tvcablenet.be

Informatique pour les Aînés

Etant donné le succès rencontré durant l'année scolaire écoulée, le même principe de formation sera retenu pour la session 2010-2011 (découverte de l'ordinateur, Internet et courrier électronique, traitement de texte, feuille de calcul et traitement des photos numériques).

Si vous avez plus de 55 ans et souhaitez vous initier (ou vous perfectionner) à l'informatique dans une ambiance amicale et conviviale, rendez-vous le **lundi 4 octobre** à 14h au Centre culturel à Franière. Il n'est pas nécessaire de s'inscrire à l'avance, mais des informations complémentaires peuvent toujours être obtenues chez Yves Mattart - 081/44.66.16 - mattart.yves@yahoo.fr

Ecole de devoirs

Les activités de l'Ecole de devoirs reprendront le **mardi 14 septembre à 15h45**, à la bibliothèque de Floreffe-centre.

Pour pouvoir renforcer l'équipe qui encadre la vingtaine d'enfants, l'Ecole de devoirs fait appel à des personnes de bonne volonté (1h de prestation, 1 ou 2 fois par semaine en période scolaire)

Information : M. Rodolphe Charue – 081/44.46.86 ou M. André Brouwers – 081/44.54.29 – 0495/68.81.32



Maison Croix-Rouge de Floreffe

La Maison Croix-Rouge de Floreffe organise, **le dimanche 3 octobre** à partir de 7h30 (dernier départ 15h), sa 6ème "Marche pour l'Afrique oubliée" dans l'entité de Floreffe.

Participation : 2 €

Distances : 5-8-12 kms

Lieu : Salle paroissiale de Floreffe

Petite restauration - dîner sur réservation

Objectifs de la marche : les bénéficiaires aideront les filles accueillies au centre d'accueil de Ouagadougou (Burkina Faso) à mener des activités de production et d'apprentissage de techniques afin de leur permettre de s'orienter vers une formation professionnelle.

Infos : M. Claude Jeanmart – 081/44.53.48 – 0478/29.54.72 – slcrflo@skynet.be



Comité de parents de l'école de Franière



Le Comité de parents de l'école communale de Franière organise le **samedi 16 octobre** à 19h30, un Quizz musical dans le réfectoire de l'école primaire de Franière.

Renseignements : M. Frédéric Ricci – 0495/18.69.72 – cp.franriere@gmail.com

Agenda

SEPTEMBRE

Samedi 4	Visite du Musée Groesbeeck de Croix et son quartier à Namur – voir p 17	Centre culturel– 081/45 13 46 – info@centreculturelfloreffe.be – www.centreculturelfloreffe.be
Samedi 4	2èmes Joutes populaires floreffoises – voir p 18	M. Benoît Mouton – 0495/64.64.64 – b.mouton@floreffe.be
Dimanche 5	3ème Grand Prix Victor Linart – voir p 18	Centre sportif de Floreffe – 081/45.18.11 – coan@skynet.be
Lundi 6	Conseil communal	Mme Marina Cohy – 081/44.89.01 – communicationinfo@floreffe.be
A partir du 8	« Je cours pour ma forme » - voir p 18	Centre sportif de Floreffe – 081/45.18.11 – coan@skynet.be
Samedi 11	Animation ABCDaire – voir p 7	Bibliothèque communale de Franière – 081/44.14.13 – bibliocomfloreffe@skynet.be
A partir du 14	Reprise des activités de l'École de devoirs – voir p 13	M. Rodolphe Charue – 081/44.46.86 ou M. André Brouwers – 081/44.54.29 – 0495/68.81.32
A partir du 15	Reprise des cours des Femmes Prévoyantes Socialistes – voir p 13	Mme Rachel Mucie – 081/44.06.80 – 0474/77.51.34
Samedi 18	Visite du Musée des instruments de musique à Bruxelles – voir p 17	Centre culturel– 081/45 13 46 – info@centreculturelfloreffe.be – www.centreculturelfloreffe.be
Samedi 25	Goûter pour les aînés au Cercle St Joseph de Soye – voir p 13	Mme Rachel Mucie – 081/44.06.80 – 0474/77.51.34
Samedi 25	Journée « Portes Ouvertes » - voir p 18	Centre sportif de Floreffe – 081/45.18.11 – coan@skynet.be
Dimanche 26	Marche annuelle du Syndicat d'initiative de Soye – voir p 13	M. Jean-Marie Jouniaux – 081/44.52.39
Dimanche 26	Journée vélo – voir p 4	Ligue des Familles de Floreffe – Mme Claudine Demanet – 081/45.03.55 - Service mobilité - 081/44.52.33
Lundi 27	« L'insoumise ou Scarlett O'Hara au pied du terril » - voir p 17	Centre culturel– 081/45 13 46 – info@centreculturelfloreffe.be – www.centreculturelfloreffe.be

OCTOBRE

Samedi 2	« Lâcher de conteurs » : animation bibliothèque – voir p 7	Bibliothèque communale de Franière – 081/44.14.13 – bibliocomfloreffe@skynet.be
Samedi 2 et dimanche 3 Et samedi 9 et dimanche 10	Exposition d'artistes floreffois « D'ici et d'ailleurs » - voir 17	Centre culturel– 081/45 13 46 – info@centreculturelfloreffe.be – www.centreculturelfloreffe.be
Dimanche 3	"Journée Entreprise" - p 8	M. Pierre Lemoine - 081/44.71.18
Dimanche 3	6ème « Marche pour l'Afrique oubliée » -voir p 13	Maison Croix-Rouge de Floreffe – M. Claude Jeanmart – 081/44.53.48 – 0478/29.54.72 – slcrflo@skynet.be
Lundi 4	Conseil communal	Mme Marina Cohy – 081/44.89.01 – communicationinfo@floreffe.be
A partir du lundi 4	Reprise des cours d'informatique pour les seniors – voir p 13	M. Yves Mattart – 081/44.66.16 – mattart.yves@yahoo.fr
Samedi 9 et dimanche 10	Journées nationales de la spéléologie – voir p 16	M. Bernard Sebillé – 0497/76.24.72 – bernard@sebillé.be
Lundi 11	Séance d'information plan communal de mobilité - voir p 12	M. David Pynnaert - 081/44.71.25
Samedi 16	Quizz musical – voir p 13	Comité de parents de l'école de Franière – M. Frédéric Ricci – 0495/18.69.72 – cp.franiere@gmail.com
Vendredi 22	« La légende merveilleuse de Godefroy de Bouillon » – voir p 17	Centre culturel– 081/45 13 46 – info@centreculturelfloreffe.be – www.centreculturelfloreffe.be
Samedi 23	Bourse aux jouets et aux livres de la Ligue des Familles de Floreffe – voir p 13	Mme Claudine Demanet – 081/45.03.55 – 0485/05.36.40 – hubeaux.demanet@base.be
Samedi 23	3ème Jogging de Floreffe – voir p 18	Centre sportif de Floreffe – 081/45.18.11 – coan@skynet.be

NOVEMBRE

Lundi 8	Conseil communal	Mme Marina Cohy – 081/44.89.01 – communicationinfo@floreffe.be
Vendredi 13	« Abaar » - voir p 17	Centre culturel– 081/45 13 46 – info@centreculturelfloreffe.be – www.centreculturelfloreffe.be

Agenda mis régulièrement à jour sur www.floreffe.be

Idée à partager

Une idée a germé ces derniers mois : recréer une troupe de théâtre amateur (wallon-français) à Floreffe.

Jouer une pièce de théâtre exige patience, respect, discipline, disponibilité, passion et un certain niveau d'aptitude. Une réussite honorable, même pour des amateurs, est à ce prix.

Les actrices et acteurs potentiels qui souhaiteraient monter sur les planches sont invités à se manifester. Les personnes intéressées seront conviées à une réunion d'information dans les prochaines semaines.

Contacts : M. D'Alvise Jules – 0476/90.73.62 ou M. Michel Barbier – 0477/32.67.16 – rue Célestin Thiry, 5 à 5150 Floreffe – m.barbier@base.be

La spéléologie à Floreffe et la grotte Sprimont

Près de la bifurcation des routes vers Dinant et Charleroi, le "Trou Sprimont" a été découvert fortuitement en 1880, par Jean Biernaux, tailleur de pierre.

Contrairement aux autres cavités de la région, cette grotte se trouve sous Robersart et non dans le massif du Préal. Après une tentative infructueuse d'exploitation (production de pierrailles pour les routes...chaux...), le propriétaire a voulu ouvrir la grotte au tourisme, entreprise plutôt aléatoire qui n'a guère duré.



L'aménagement du contournement de Floreffe (+/- 1968) a mis fin à tout espoir de réouverture. Les propriétaires ont été expropriés et la grotte abandonnée.

Actuellement protégée, elle offre à l'amateur une approche didactique des sites karstiques (formation des grottes, leur environnement, les problèmes de pollution et de protection...).

Equipé en conséquence, le visiteur, accédant à la grotte par un couloir de 2 à 4 m de large et 3 m de haut, découvre une grande salle de \pm 40 m de long, orientée Est-Ouest.

Il peut admirer «la langue de boeuf qui coule sur la ruche d'abeilles», des excentriques du plus bel effet, des coulées de calcite colorées d'oxyde de fer, une stalagmite de près de deux mètres... Et dans le fond, après avoir gravi quelques escaliers ingénieusement installés par l'ancien propriétaire, il découvre deux colonnes superbes et imposantes.

Une approche technique permet à chacun d'expérimenter la progression sportive souvent requise en milieu souterrain. Un modeste puits laisse apparaître un filet d'eau qui semble être alimenté par le ruisseau de Buzet. Par temps de pluie, il peut empêcher la traversée de la grotte tant la montée de l'eau prend des proportions importantes.

Cette cavité rejoint peut-être un boyau de \pm 10 m situé le long de la route d'Auvelais, à près de 80 m de l'entrée supérieure.

Le nom «Sprimont» tient son origine du mariage de la fille de Jean Biernaux avec Victorien Sprimont, natif de Robersart, mais dont la famille était originaire de Thorembais-Béguines. Le nom «Stienon» est parfois associé à cette grotte, mais nous n'en avons pas trouvé l'explication. C'est dans cette grotte que certains ont fait leurs premières armes spéléologiques.

Samedi 9 et dimanche 10 octobre 2010, le Groupe Spéléologique de l'Entre Sambre et Meuse y organise les **Journées nationales de la spéléologie**. Cette a.s.b.l. se réunit régulièrement pour des activités spéléo en Belgique et à l'étranger. Son local se trouve Place roi Baudouin 8 à 5150 Floreffe. Pour tout contact : 081/44.17.09 ou 0485/38.06.10

Au programme des « Journées nationales de la Spéléologie » 2010 :

- **Découverte des grottes et de la spéléologie** : Première approche didactique et/ou sportive à la portée de tous.
Samedi de 11 à 17h et dimanche de 10 à 16h (départ toutes les heures)
12 personnes par groupe
Matériel : Bottes, vêtements de rechange
- **Initiation aux techniques spéléos sur rocher** : Apprendre à monter/descendre sur corde, rappel guidé,...
Samedi de 11h à 16h30 et dimanche de 10h à 16h30

Localisation : N90, en face du Château des grottes – Parcours fléché

A noter que ces activités sont gratuites et couvertes par une assurance spécifique.

Contact : Bernard SEBILLE – bernard@sebille.be Tel: 0497/76.24.72

Union Belge de Spéléologie – <http://www.speleo.be> Tel : 081/230009



« Vivre à Floreffe » : Erratum

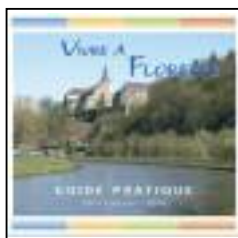

Lors de la parution de la brochure « Vivre à Floreffe » en mai dernier, quelques erreurs se sont glissées au travers des pages.

P 15 – Mutualité Socialiste de Namur Floreffe, supprimer : Floriffoux, Mme Maryse Jasinsky et Soye, M. Albert Poty

P 27 – Artisanat : Aux plaisirs de Cléopâtre, lire nathalie.deville@live.be

P 27 – Artisanats : ajouter

Publi Sportwear diffusion (Impression et broderie textile) - M. Alain Léonet

Rue de Sovimont, 14a – Floreffe - Tél : 081/73.34.44 – 0475-45.43.49 – www.publi-sportwear.be – alain.leonet@swing.be



Au programme du Centre Culturel de Floreffe à la rentrée:

SAISON 2010-2011 : le Centre culturel repart !

Au programme de cette nouvelle saison culturelle, neuf soirées consacrées au théâtre, à la chanson, au jazz, à l'humour, pour vous faire rire, vous émouvoir, vous divertir tout au long de l'année.

Lun 27/09 à 20h30: *L'insoumise ou Scarlett O'Hara au pied du terril.*

La vie des mineurs borains, revue et revécue par une Scarlett O'Hara insoumise, libre, drôle et tragique à la fois. **Spectacle gratuit dans le cadre de l'opération « Théâtre Portes ouvertes »**



Ven 22/10 à 20h30: *La légende merveilleuse de Godefroy de Bouillon*, ou comment la célèbre marionnette Tchanchès dresse un portrait sans concession d'un mythe national.

Ven 13/11 à 20h30: *Avaar*, une farce wallo-flamande hilarante où marionnettes, musiciens et acteurs déjantés revisitent l'Avare de Molière.



Dim 26/12 à 20h30: *Concert de Noël* (église de Franière) : la chorale de la Rouanne interprétera son répertoire de musiques traditionnelles du monde et de chants populaires wallons.

Ven 21/01 : *Soirée Nam'in Jazz*. Pour la seconde fois, le célèbre festival fait escale chez nous, l'occasion de découvrir deux formations professionnelles de jazz.

Ven 18/02 à 20h30: *Soirée « J'aime pas la Saint Valentin »*. Une manière pas comme les autres de fêter la Saint Valentin en compagnie du chanteur Vincent Delbushaye et du cabaret-spectacle Amour et grivoiseries de la Compagnie « Ah Mon amour ».



Ven 04/03 à 20h30: *Emma*, un seul-en-scène époustouflant nous rend spectateur des étapes de la vie d'une femme moderne qui réveillera la Madame Bovary qui sommeille en chacune de nous.



Ven 01/04 à 20h: *Soirée Jazz Manouche* en hommage à Django Reinhard, avec, en première partie, la formation Transat swing représentée par le floreffois Luc Demulder et, en seconde partie, la Manouch'Banda. Un cabaret musical et théâtral garanti 100% swing.

En pratique :

Les spectacles ont lieu à la salle communale (sauf le concert de Noël) | Tarifs de 7 à 10€ et nouvelles formules d'abonnement très avantageuses | Demandez qu'on vous envoie la brochure de saison ou surfez sur notre site pour plus d'infos !

« D'ici et d'ailleurs »

EXPOSITION d'artistes floreffois

2-3 & 9-10 octobre, au Landoir de l'Abbaye, de 14h à 19h

Patricia Clarke - Nadine Dasse - Geltrude Dezan - Nadine Philippart - Jean-Michel Flamant - Heike Tiede - Véronique Degheselle - Suzy Remy - Jean-Claude Leroy - Marie-Paule Petit - Lucienne Namur - Françoise Libertiaux - Maud Jacqmin - Annie Kelter

Ateliers créatifs

Atelier chant pour adultes (dès 16 ans): Gospel, blues, soul :

2 vendredis par mois, de 17h30 à 20h30 au centre culturel à Franière

Animation : Marie-Laurence Tombal

Chorale d'enfants « Les Crac'chœurs » (7-12 ans) : le mercredi de 17h à 18h30 à partir du 15/09 à la salle communale | Animation :

Laurence des Jeunesses Musicales

Atelier théâtre pour ados (12-18 ans) : le mercredi de 15h à 17h à partir du 15/09 à la salle communale | mini-stage de 2 jours inclus à la Toussaint (2 et 3/11)

Animation : Sophie Hubert, de l'asbl « Promotion Théâtre »



Partons à la découverte des musées d'ici et d'ailleurs...

Suite aux premières visites de l'été, notre cycle de visites culturelles en groupe continue...

De l'automne au printemps, nous irons du Grand Hornu Images au Musée Magritte en passant par le Musée diocésain de Namur, suivant la même formule qu'auparavant (vous payez votre entrée, nous vous offrons la visite guidée). Le programme, encore en préparation, sera disponible très prochainement. En attendant, n'hésitez pas à nous rejoindre pour partir dans un premier temps à la rencontre de :

L'architecture et les arts décoratifs : **SAMEDI 04/09 à 14h : Le Musée Groesbeek de Croix et son quartier - Namur**

La musique : **SAMEDI 18/09 à 15h: Le Musée des Instruments de Musique - Bruxelles**

Le bistro des parents revient, avec une nouvelle formule

Si vous avez des ados à la maison, que vous êtes à la recherche de conseils, de pistes pour les comprendre et améliorer vos relations avec eux, dès octobre, rendez-vous vous est fixé, avec cette année des conférences, des animations-débats thématiques à la clé. Nous aborderons, entre autres, les assuétudes des jeunes, l'estime de soi chez les ados, l'autorité parentale, avec des intervenants extérieurs soucieux de faire partager leur regard et leur expérience en la matière. En collaboration avec la Ligue des Familles.

NOUVEAUTÉ : La nouvelle newsletter du Centre culturel de Floreffe vous permettra, dès septembre, de recevoir notre actualité régulièrement et sans efforts dans votre boîte mail. Envie d'essayer ? Une inscription sur notre site www.centreculturelfloreffe.be suffit !

L'une ou l'autre de ces activités vous intéresse ? Toutes ? Retrouvez les infos pratiques et des descriptions plus complètes sur www.centreculturelfloreffe.be ou contactez-nous : Centre culturel de Floreffe - Chemin privé, 1 à Franière 081 45 13 46 | info@centreculturelfloreffe.be

Mardi 31 août à 20h au Centre sportif communal de Floreffe : Rencontre amicale BC Ostende – Artland Dragons Quakenbrück (Allemagne).

Dans le cadre du Schweppes European Trophy, ce match amical, mais d'envergure est à voir absolument !

Contact Schweppes European Trophy : M. Vincent Berode : 0496/97.37.57

Samedi 4 septembre dès 10h au terrain de football de Floreffe : 2èmes Joutes populaires floreffoises

Buzet, Floreffe-centre, Floriffoux, Franière, Lakisse, Sovimont, Soye, Trémouroux : quelle équipe sera sacrée championne des Joutes populaires ?

Au programme : jeux traditionnels le matin : pétanque, quilles, belote, activité enfants. L'après-midi : jeux sans frontières et remise des prix.

Renseignements : M. Benoît Mouton : 0495/64.64.64 – B.mouton@floreffe.be



Dimanche 5 septembre dès 13h au Centre sportif communal de Floreffe : 3ème Grand Prix Victor Linart

Né en 1889 à Floreffe, Victor Linart a été sacré 4 fois Champion du Monde et 15 fois Champion de Belgique. C'est en hommage à cette superbe carrière, longue de 27 ans, que nous vous proposons 2 courses cyclistes de, respectivement, 65 et 80 km, en découvrant d'une autre manière la région de Floreffe... Catégories débutants et juniors

Attention : la circulation et le stationnement seront interdits entre 12h et 18h (un feuillet toutes-boîtes sera distribué dans les villages concernés), dans les rues suivantes : avenue Joseph Hanse; rue Mauditiennne ; rue du Bois planté ; rue Emile Lorent ; rue Nouvelle ; rue de Spy en direction de Franière; rue de Soye ; place de la gare ; rue de Floreffe ; rue des Déportés ; rue du Vieux Moulin ; rue Auguste Renard ; place Roi Baudouin ; rue Emile Romedenne.

Du 8 septembre au 1er décembre à 18h au Centre sportif communal de Floreffe : « Je cours pour ma forme »

POUR QUI ?

Vous êtes peu ou pas sportif ? Vous avez plus de 18 ans et souhaitez améliorer votre forme ? Vous voulez maigrir (oui, ça marche !). Ce programme est fait pour vous !

COMMENT ?

Les séances d'entraînement sont dispensées d'après un programme correspondant au 1er des 4 paliers possibles (0 à 5 Km, 5 à 10 Km, 10 à 15 Km ou 15 à 20Km).

QUAND ?

Un cycle est organisé sur un trimestre ou 12 semaines. Le trimestre commencera le 16 septembre.

A QUEL RYTHME ?

Un cycle s'organise au rythme de 3 séances hebdomadaires dont une, au minimum, sera encadrée par l'organisateur officiel. Si l'organisateur n'organise pas la 2ème ou la 3ème séance de la semaine, il vous remettra le programme d'entraînement pour que vous puissiez l'exécuter à partir de chez vous, par exemple.

DANS QUELS OBJECTIFS ?

Les principaux objectifs du programme sont la santé et la convivialité. L'objectif chiffré sera le nombre de kilomètres parcourus lors du test de fin de cycle (5, 10, 15 ou 20 Km). Le test peut être organisé au lieu d'entraînement habituel ou lors d'un événement reprenant la distance à parcourir. Vous serez récompensé par un diplôme à la fin de ce test.

Samedi 25 septembre dès 10h au Centre sportif communal de Floreffe : Journée « Portes Ouvertes »

Boxe, danse jazz-funk ou orientale, gymnastique et stretching, judo, ju-jitsu, karaté, marche, psychomotricité, renforcement musculaire, yoga... il en y a pour tous les goûts et tous les âges !

Découverte gratuite !

Animation musicale, petite restauration...

Lors de la journée « Portes ouvertes », une équipe « officielle » se rendra pour le traditionnel « Trophée commune sportive » qui se déroulera à Woluwé-St-Lambert !

De même, toutes les activités locales rapporteront des points à l'équipe officielle...

Nous recherchons, à cette occasion :

- une femme et un homme, pour un jogging de 10 kilomètres ;
- une femme et un homme, pour un tournoi de badminton ;
- une équipe de 7 joueurs de mini-foot ;
- une équipe de 2 joueurs de pétanque.

A partir de 14 ans, pas d'autre limite d'âge, mais obligatoirement domiciliés à Floreffe ! Transport en car (gratuit).

Samedi 23 octobre à 14h30 au Centre sportif communal de Floreffe : 3ème Jogging de Floreffe



Pour la troisième année, nous vous invitons pour **deux** parcours variés **de 5 et 10,5 kms** qui vous permettront de (re) découvrir les routes et sentiers Floreffois !

En 2009, 236 participants ont pris le départ pour cette course qui fait partie du Challenge de la Ville de Namur.

Inscription dès 11h : 5€ dont 1€ versé au profit du Télévie Floreffe. (Pré-inscription à partir du 1er octobre par courriel ou par téléphone). Une petite course, encadrée et gratuite, est organisée pour les enfants (départ à 13h45)!

Reprise des cours de Yoga à partir du **mercredi 8 septembre de 20h00 à 21h30 et du jeudi 9 septembre de 9h00 à 10h00.**

Découvrir le travail des postures « asana » et les bienfaits de la détente, être à l'écoute du souffle de la vie et se laisser envahir par le bien-être.

Contact : Mme Carine Leboutte – 0494/07.88.25 – carineleboutte@hotmail.com

